

# Stellair<sup>+</sup> Intégral

## Note de version

Évolutions du mois de février 2022

# Sommaire

▪ <b><u>Evolutions majeures</u></b>	<b>3</b>
• Proposition de la date en contexte Maternité	3
• Bouton de réinitialisation des critères de recherche	4
▪ <b><u>Améliorations</u></b>	<b>5</b>
• Impression des lots dégradés	5
• Mode de sécurisation dégradé par défaut pour les bénéficiaires de l'AME	7
• Impression des bordereaux de chèque	8
• Ajout de l'identifiant de lieu d'exécution dans les FSE	6
▪ <b><u>Autres améliorations et corrections</u></b>	<b>9</b>
▪ <b><u>TUTORIELS</u></b>	<b>10</b>

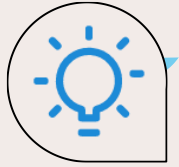

# Proposition de la date en contexte Maternité

## QU'EST-CE QUE C'EST

La date saisie sur une FSE concernant le contexte maternité est **mémorisée pour une future FSE.**

## LES BÉNÉFICES

Vous n'avez plus besoin de chercher à nouveau la date de maternité à saisir, celle-ci vous sera proposée automatiquement dès la deuxième FSE.

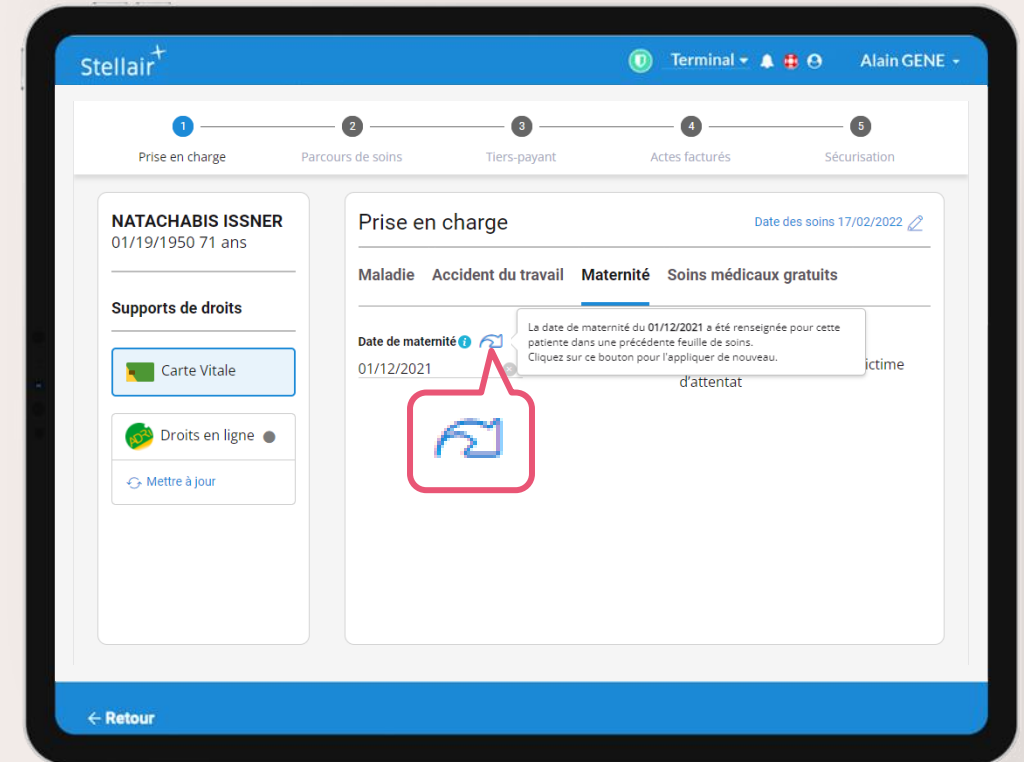

[Voir le tutoriel](#)

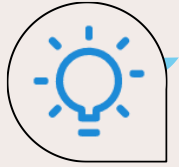

# Bouton de réinitialisation des critères de recherche

## QU'EST-CE QUE C'EST

Le nouveau bouton **Réinitialiser les critères de recherche** ajouté au bloc de recherche permet de **réinitialiser les critères**.

## LES BÉNÉFICES

Vous pouvez réinitialiser les filtres **en un clic** ! Et ainsi effectuer plusieurs recherches à la suite plus rapidement.

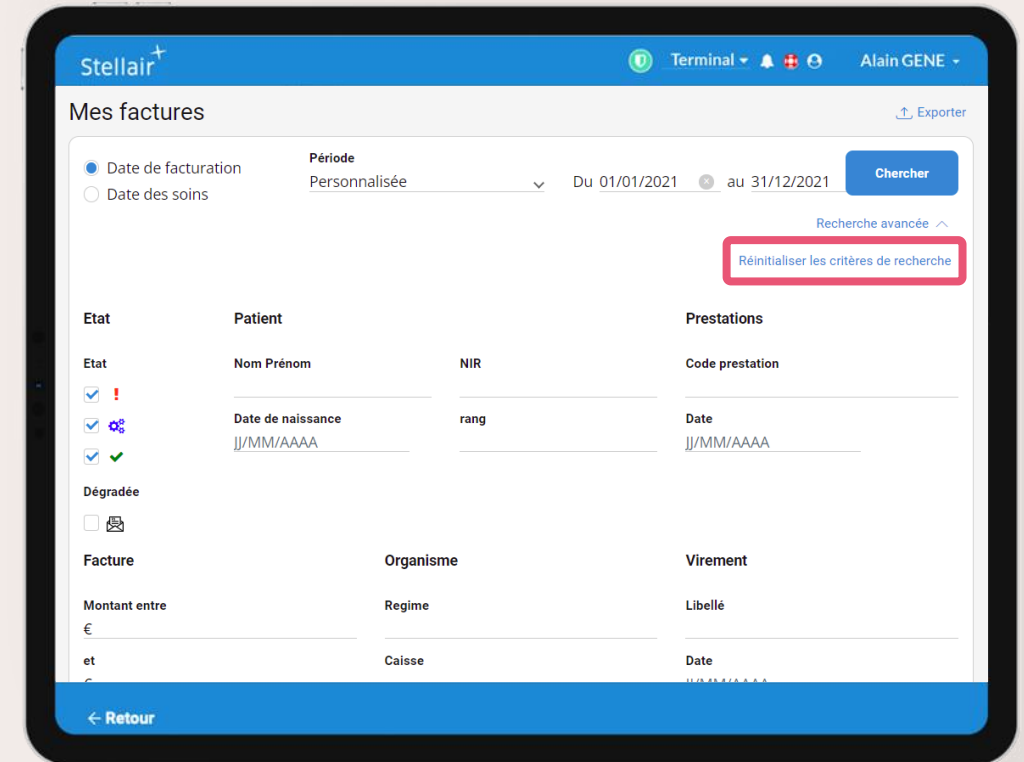

[Voir le tutoriel](#)

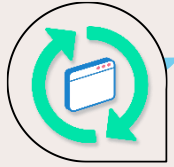

# Impression des lots dégradés

## QU'EST-CE QUE C'EST

Si vous utilisez des CERFA préimprimés, cette évolution permet de :

- Dans un premier temps, imprimer **tous les** bordereaux de lots sur feuilles blanches,
- Dans un second temps, imprimer **toutes les** feuilles de soins sur des CERFA préimprimés

## LES BÉNÉFICES

Vous pouvez mieux gérer les impressions de vos lots de FSE dégradées.

Bordereau d'envoi 30/11/2021  
Lot N°062

IDENTIFICATION DU MÉDECIN  
Nom et prénom M. JEAN DURAND RPPS  
Spécialité 07 GYNÉCOLOGIE OBSTÉTRIQUE  
Identifiant 991135294

LOT  
Caisse 01-349  
Tiers-payant Tiers-payant AMO

FACTURES

N°	Ctr	NIR	Assuré	Né le	Montant	Mt. AMO	Mt. AMO
112	9881	1740143220758 84	ADRCINQ BROND	01/01/1978	23.00	16.10	0.00
				Totaux €	23.00	16.10	0.00

< Retour

[Voir le tutoriel](#)

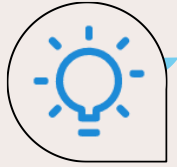

# Mode de sécurisation dégradé par défaut pour les bénéficiaires de l'AME

## QU'EST-CE QUE C'EST

Le mode de sécurisation **SESAM-Vitale** n'est jamais applicable pour les bénéficiaires de l'AME puisqu'ils n'ont pas de carte Vitale.

Dorénavant, le mode de sécurisation **Dégradé** est automatiquement coché par défaut pour ces bénéficiaires.

## LES BÉNÉFICES

Vous sécurisez les FSE pour les bénéficiaires de l'AME **en un clic**, sans message d'erreur ni perte de temps !

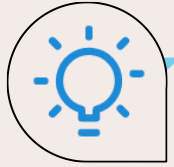

# Impression des bordereaux de chèque

## QU'EST-CE QUE C'EST

Une nouvelle colonne vient compléter les bordereaux de chèque afin d'indiquer la **date de règlement**.

La date d'encaissement, souhaitée par le patient, est ainsi décorrélée de la date de règlement.

## LES BÉNÉFICES

Vous pouvez pointer plus facilement les chèques à partir du jour d'encaissement et transmettre ces informations à la banque.

N°	Règlement	Emetteur du chèque	Banque	Numéro du chèque	Montant
1	23/07/2021	ALAINBIS ESSAI	BRED (Banque populaire)	1234567890	24.00 €
2	28/05/2021	DONALD ESSAI	Société Générale	987456321	69.90 €
3	28/05/2021	TANGUY ESSAI	BRED (Banque populaire)	123456789	6.90 €
4	11/03/2021	ESSAI TANGUY			12.00 €
5	12/04/2021	ALAINBIS ESSAI			23.00 €
6	09/03/2021	ISSNER FANNY			83.57 €
7	05/01/2021	CAISSE ANDREE			6.90 €
Nombre de chèques :		7	Total :		226.27 €

# Ajout de l'identifiant de lieu d'exécution dans les FSE

## QU'EST-CE QUE C'EST

Dans le contexte de facturation en libéral au sein d'un établissement hospitalier, il peut être nécessaire de transmettre **l'identifiant FINESS de l'établissement dans la FSE**. Vous pouvez désormais le renseigner dans vos paramètres de facturation.

## LES BÉNÉFICES

Vous évitez des rejets, par exemple, lors de l'absence justifiée de l'acte PAV dans le contexte d'un séjour hospitalier.

[Voir le tutoriel](#)

# Autres améliorations et corrections

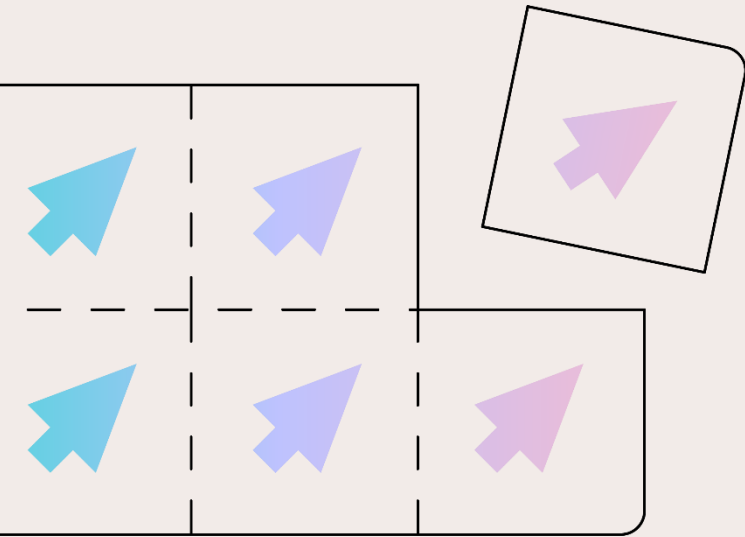

- **LES TITRES ET BOUTONS DES POPUPS RESTENT FIXES**

Désormais, il n'est plus nécessaire de faire défiler les popup pour valider ou annuler : les titres et boutons des popup restent fixes et ne font plus partie de la zone de défilement.

- **DATE DE NAISSANCE DANS LE CADRE DE L'ADRI AVEC UNE CARTE CPE**

La mise à jour de janvier avait introduit la possibilité d'acquiescer les droits en ligne d'un patient sans connaître sa date de naissance. Cependant cela n'est pas possible en cas d'utilisation d'une CPS de type CPE (Carte de Personnel d'Etablissement). La date de naissance du bénéficiaire est donc systématiquement requise dans ces cas.

- **EVOLUTIONS RÉGLEMENTAIRES**

L'acte CCP (Consultation Prévention santé sexuelle) est dorénavant compatible avec les bénéficiaires de moins de 26 ans (l'âge maximal était auparavant de 18 ans).

Mise à jour de la base d'actes CCAM en version 68.

- **DIVERSES CORRECTIONS ET AMÉLIORATIONS D'INTERFACE**

Vous découvrirez ces petites corrections et améliorations lors de votre utilisation de Stellair !

# Stellair<sup>+</sup> Intégral

## TUTORIELS

[← Retour](#)

# Proposition de la date en contexte Maternité

1

NATACHABIS ISSNER  
01/19/1950 71 ans

Supports de droits  
Carte Vitale  
Droits en ligne  
Mettre à jour

Prise en charge  
Date des soins 17/02/2022

Maladie Accident du travail **Maternité** Soins médicaux gratuits

Date de maternité  
01/12/2021

Situation particulière  
 Facturation en situation de victime d'attentat

← Annuler Suivant Parcours de soins →

Faites une première FSE en contexte **Maternité** pour votre patiente en saisissant la **Date de maternité**

2

NATACHABIS ISSNER  
01/19/1950 71 ans

Supports de droits  
Carte Vitale  
Droits en ligne  
Mettre à jour

Prise en charge  
Date des soins 17/02/2022

Maladie Accident du travail **Maternité** Soins médicaux gratuits

Date de maternité  
01/12/2021

La date de maternité du 01/12/2021 a été renseignée pour cette patiente dans une précédente feuille de soins. Cliquez sur ce bouton pour l'appliquer de nouveau.

← Annuler Suivant Parcours de soins →

Lors d'une prochaine consultation de la patiente, la **Date de maternité** précédemment saisie sera proposée et vous pourrez l'appliquer en un clic sur l'icône

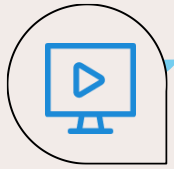

← [Retour](#)

# Bouton de réinitialisation des critères de recherche

1

Bonjour VINCENT

Liste des patients Nouvelle consultation

0 Facture à transmettre

0 Retour NOEMIE à rapprocher

0 Rejet à traiter

0 Ticket en cours

Vos factures

Accédez directement à l'ensemble de vos factures.

Consulter la liste

Vos ordonnances

Accédez directement à l'ensemble de vos ordonnances.

Consulter la liste

Vos protocoles

Accédez directement à l'ensemble des protocoles que vous

Protocoles ALD Protocoles ho&me

Via le tableau de bord, cliquez sur [Consulter la liste](#) de [Vos factures](#)

2

Mes factures

Exporter

Date de facturation Période Du 01/01/2021 au 31/12/2021 Chercher

Date des soins Personnalisée

Recherche avancée

Réinitialiser les critères de recherche

Etat	Patient	Prestations	
Etat	Nom Prénom	NIR	Code prestation
Etat	Date de naissance	rang	Date
	JJ/MM/AAAA		JJ/MM/AAAA
Dégradée			
<input type="checkbox"/>			
Facture	Organisme	Virement	
Montant entre	Regime	Libellé	
€			
	Caisse	Date	

← Retour

Après avoir cliqué sur la [Recherche avancée](#), renseignez les champs de votre recherche

3

Mes factures

Exporter

Date de facturation Période Du 01/01/2021 au 31/12/2021 Chercher

Date des soins Personnalisée

Recherche avancée

Réinitialiser les critères de recherche

Etat	Patient	Prestations	
Etat	Nom Prénom	NIR	Code prestation
Etat	Date de naissance	rang	Date
	JJ/MM/AAAA		JJ/MM/AAAA
Dégradée			
<input type="checkbox"/>			
Facture	Organisme	Virement	
Montant entre	Regime	Libellé	
€			
	Caisse	Date	

← Retour

Cliquez sur [Réinitialiser les critères de recherche](#) pour réinitialiser les champs de recherche

← [Retour](#)

# Impressions des lots dégradés

Cliquez sur **Mes lots** depuis votre tableau de bord pour accéder aux lots de feuilles de soins

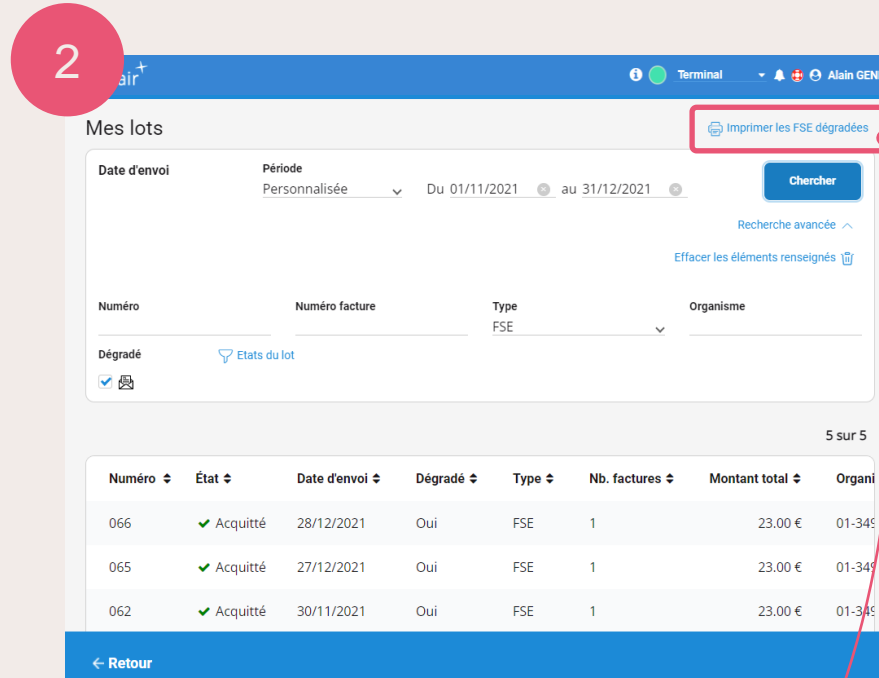

Cliquez ensuite sur **Imprimer les FSE dégradés**

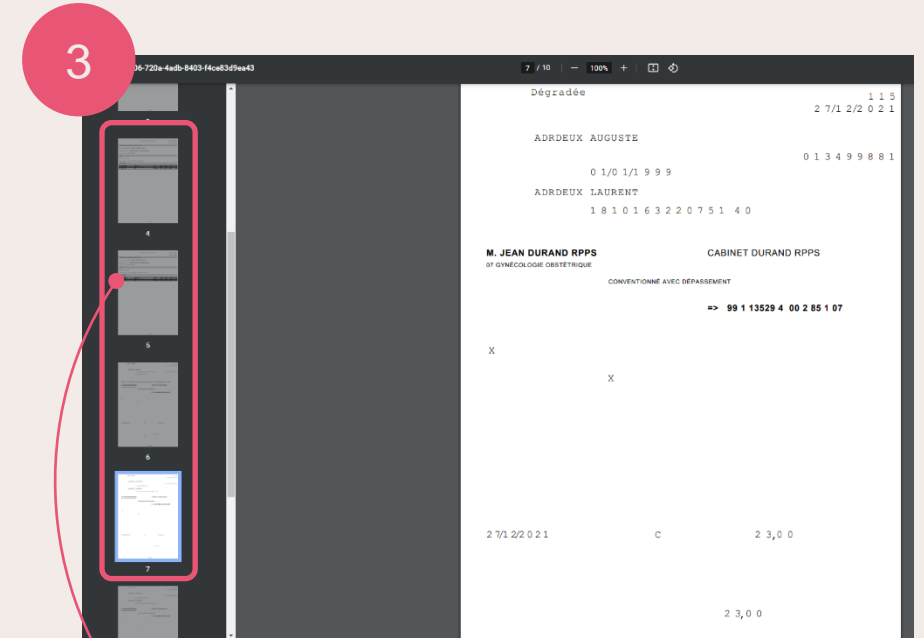

Sur l'écran d'impression, les bordereaux de lots sont **regroupés sur les premières pages** puis suivis par l'ensemble des FSE à imprimer sur des CERFA

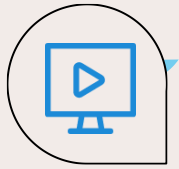

[← Retour](#)

# Ajout de l'identifiant de lieu d'exécution dans les FSE

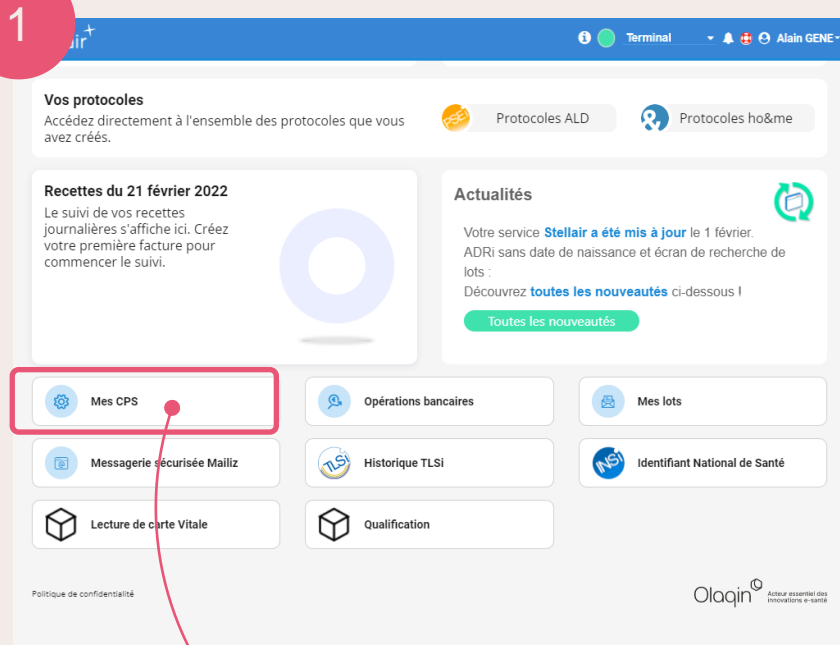

Cliquez sur **Mes CPS** depuis votre tableau de bord pour accéder à l'ensemble de vos paramètres

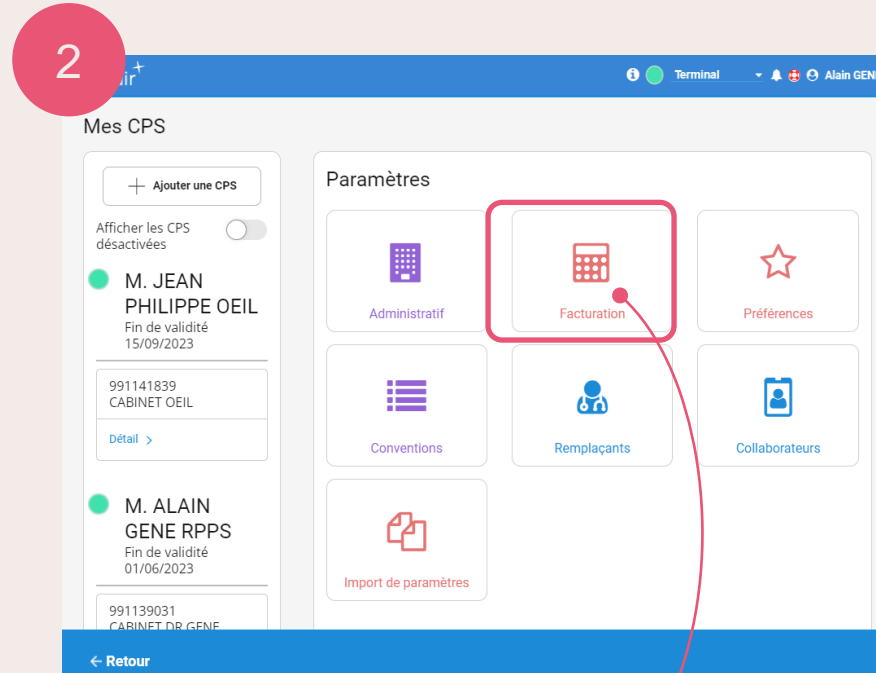

Cliquez sur **Facturation** pour accéder aux paramètres de facturation

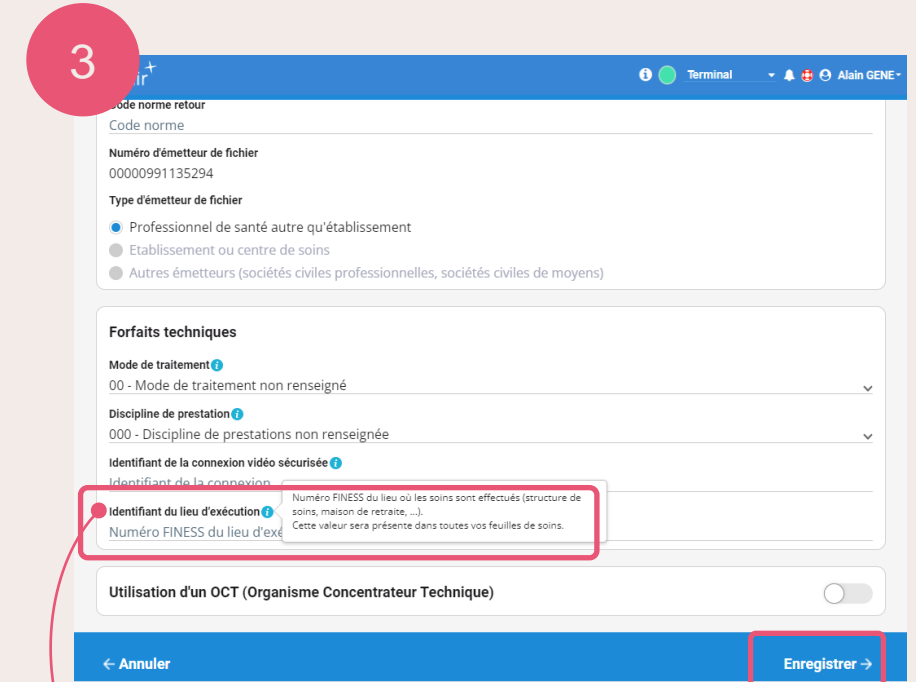

Scrollez vers le bas pour accéder aux **forfaits techniques** et renseignez le **Numéro FINESS du lieu d'exécution des soins**  
Cliquez sur **Enregistrer**

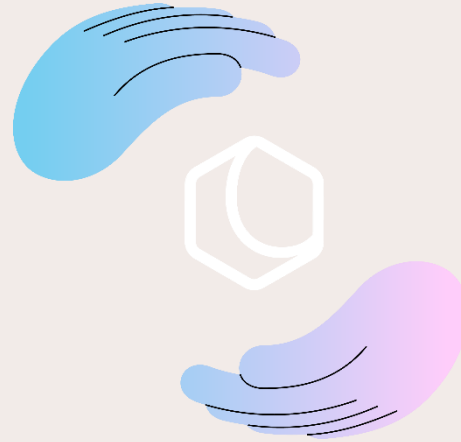

Avez-vous apprécié **cette nouvelle mise à jour** ?  
Commentez ou donnez votre avis en cliquant simplement sur une des deux icônes :

oui

non

Merci pour vos retours !

Olaqin  
28 quai Gallieni 92150 Suresnes  
[www.olaqin.fr](http://www.olaqin.fr)

